

國立臺灣師範大學

僑生先修部

Division of Preparatory Programs for

Overseas Compatriot Students, NTNU

2026 新生手冊

Student Orientation Handbook



目錄

Chapter 1 前言	4
1-1 給新生的歡迎信.....	4
1-2 重要日期 ✨.....	5
Chapter 2 來台前的準備事項	6
2-1 重要文件檢核表.....	6
2-2 費用（學雜費/住宿費/其他費用）.....	7
Chapter 3 新生入境須知	9
3-1 外籍僑生.....	9
3-2 居留證相關規定.....	10
3-3 入境禁止攜帶物品.....	12
Chapter 4 初抵台灣相關資訊	14
4-1 兌換新臺幣 💰.....	14
4-2 申辦手機門號 📞.....	15
4-3 從機場抵達學校交通資訊 🚗.....	17
Chapter 5 學生宿舍	24
5-1 宿舍房型.....	24
5-2 開放新生入住時間.....	24
5-3 宿舍報到流程.....	24
5-4 宿舍重要規定.....	27
5-5 宿舍床墊購買管道資訊.....	29
Chapter 6 註冊繳費	33
6-1 新生報到流程.....	33
6-2 註冊時程及重要事項.....	33
6-3 學雜費繳費方式.....	34
6-4 保留入學、延遲註冊.....	34

Chapter 7 新生健康檢查	36
7-1 注意事項.....	36
7-2 學生健康資料卡.....	36
7-3 新生體檢項目.....	37
7-4 居留體檢項目.....	39
Chapter 8 保險	40
Chapter 9 中華郵政/銀行開戶	41
Chapter 10 工作證	43
Chapter 11 學校行事曆	44
Chapter 12 校園生活資訊	45
12-1 林口校區配置圖.....	45
12-2 餐廳/福利社/宗教室/健康中心/學輔室.....	46
12-3 校園安全之叮嚀.....	47
12-4 聯絡資訊.....	48
Chapter 13 僑先部官網鏈接	49

Chapter 1 前言

1-1 給新生的歡迎信

親愛的僑先部新生:你們好!

歡迎各位加入僑生先修部這個大家庭。學校製作這本新生手冊是爲了提醒同學來台前的準備事項，以及宿舍報到、註冊繳費等時程，並希望各位對於學校的環境與生活有初步認識。

僑生先修部的前身為國立僑生大學先修班，2006年與國立台灣師範大學合併並更名為「國立台灣師範大學僑生先修部」(簡稱僑先部)。

僑先部的發展係為完備各國僑生之升學需求，提供高中至大學間之先修基礎教育與銜接課程，讓學生能在一年至二年的期間內，精進華語文能力，並習得台灣高中生應有之學科基礎，以培養學生具有在大學專業科系學習之基礎能力為目標。僑先部歷屆結業生的大學校院熱門科系錄取率約為7-8成以上。

誠摯的祝福你，在僑先部提升華語文程度，加強基礎學科能力，探索想讀的大學校系，適應在台灣的生活，未來順利分發至大學院校繼續深造！

國立台灣師範大學僑生先修部 敬啟

歡迎加入FB [國立台灣師範大學僑生先修部新生入學討論區](#)

有任何疑問，可在此獲得解答。

歡迎追蹤僑先部的IG！許多精彩有趣的活動等著你來參加唷 😊



[新生入學討論區](#)



@JOINMENUPS

1-2 重要日期 ✨

日期	內容
1/16	完成線上新生就學意願調查表
2/3	新生宿舍電腦抽籤
2/9	開放新生入住宿舍
2/25	春季班註冊日、新生輔導
2/26	開學日
4/13-4/17	春/秋季班期中考週（含特輔班）
5/10	上課達三分之二
5/22	休學申請截止
5/25-5/29	春/秋季班期末考週
6/5	104週年校慶
6/8-6/10	春、秋季班結業考/ 特輔班期末考
6/12	結業典禮
6/15	暑假開始

Chapter 2 來台前的準備事項

2-1 重要文件檢核表

<input type="checkbox"/>	1.分發通知書
<input type="checkbox"/>	2.高中畢業證書或離校證明書 (正本)
<input type="checkbox"/>	3.緊急醫療家長授權同意書
<input type="checkbox"/>	4.校外教學及參訪活動家長同意書
<input type="checkbox"/>	5.入臺簽證體檢表 (正本及影本各一份) 【各國僑生辦理入臺簽證需用文件不同，如需繳交體檢表，請攜帶來校。如無則免。】
<input type="checkbox"/>	6.MMR (麻疹、腮腺炎、德國麻疹) 疫苗注射證明 【如有本項疫苗注射證明，請攜帶來校。如無則免。】
<input type="checkbox"/>	7.清寒證明，請依照個人需要攜帶來校(建議攜帶2份以上) 【如有本項證明，請攜帶來校。如無則免。】
<input type="checkbox"/>	8.醫療診斷證明 【如有身心障礙及特殊疾病需要協助，到校後請提供近一個月內就醫之診斷證明書等相關證明文件至健康中心申請。】
<input type="checkbox"/>	9.個人證件照片 *彩色白底至少2張及電子檔 *申辦居留證用，規格如右圖

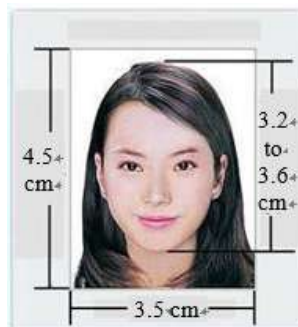

2-2 費用（學雜費/住宿費/其他費用）

1. 學雜費/住宿費/保險費

國立臺灣師範大學僑生先修部

114學年度春季班學生學雜費收費標準表

項目	組別		
	一類組	二類組	三類組
學費	\$13,375	\$13,375	\$13,375
雜費	\$8,505	\$10,275	\$10,275
學分費	\$8,340	\$6,950	\$8,340
住宿費	\$9,750	\$9,750	\$9,750
住宿保證金	\$1,500	\$1,500	\$1,500
宿舍熱泵使用費	\$530	\$530	\$530
僑生傷病醫療保險	\$600	\$600	\$600
學生團體保險	\$295	\$295	\$295
合計	\$42,895	\$43,275	\$44,665

註1：上項各項費用應於繳費期間繳清，否則視同未完成註冊程序。

註2：請同學自行至餐廳繳納現金用餐。

註3：住宿費以四人房計新臺幣9,750元，其餘房型請向宿舍服務組另行申請。

2026/01/23.

說明:

1. 上項學雜費應於規定繳費期間繳清,否則視同未完成註冊程序。
2. 請學生自行至餐廳繳納現金用餐。
3. 學雜費繳費單上的「住宿費」以四人房計,每學期每人繳交9750元,寒、暑假住宿費另計。其餘房型請向宿舍服務組另行申請,雙人房費用19500元,三人房費用13000元。

2.書籍費

- 詳見學校官網[114學年度僑生先修部春季班教科書價格一覽表](#)
- 如全部購買新書，一類組約2700元 / 二類組約3100元 / 三類組約3700元 / 特輔班約4000元。

3.新生體檢費

- 費用約1200~2000元不等(醫院等級不同，收費標準不同)。

4.申辦外籍僑生居留證費用

- 規費新台幣500元 (居留效期一年)

5.餐費

- 本校設有學生餐廳及福利社，請自行繳納現金用餐。

6.其他費用

- 學生在臺零用金等費用，請依個人需求自行準備。

Chapter 3 新生入境須知

3-1 外籍僑生

1. 來台前申辦「居留簽證」

- 來台就學不可使用觀光簽證，須憑「海外聯招會分發通知書」辦理「居留簽證」入台。
- 詳見[中華民國外交部領事事務局/僑生申請居留簽證手續說明](#)

2. 抵台後(入境30日內)線上申辦「外僑居留證」

- 線上申辦連結:[中華民國內政部移民署/外國與外僑學生線上申辦系統](#)

※應備文件

- 相片電子檔一張，彩色白底3.5*4.5cm，頭頂到下顎3.2至3.6cm之間
- 護照基本頁
- 簽證VISA頁【要有入境章】
- 分發通知書【含改分發核准公文影印一張】
- 在學證明
- 住宿證明
- 規費新臺幣500元【居留效期一年】

3-2 居留證相關規定

1. 申請居留證延長

- 居留效期屆滿前3個月內即可申請延期居留。
- 在居留證效期屆滿前，務必完成延期申請，以免逾期受罰。
自2024年3月1日起，逾居停留罰鍰金額提高為新台幣1萬元至5萬元。

(1)外籍僑生

- 應備文件：護照、居留證、在學證明、規費新臺幣500元

2. 申請資料異動

- 更新護照號碼或變更居住地址，應於2週內至移民署申請變更登記。

3. 申請居留證遺失補發

(1)外籍僑生

- 請至[移民署外國與外僑學生線上申辦系統](#)申請。
- 應備文件：護照、學生證或在學證明、遺失居留證切結書或報案證明、規費新臺幣500元。

3. 休/退學離境

- 學校將通報移民署註銷居留證，請持休/退學公文至移民署繳回居留證。
- 復學時，請於僑居地申請居留簽證入境，重新申辦居留證
- 外籍僑生完成休退學手續後於10日內需離境。

4. 結業

- 學校將進行結業通報，請持分發書或錄取通知書，申請轉換學校。

3-3 入境禁止攜帶物品

- 入境旅客攜帶動植物或其產品，請事先洽詢**農業部動植物防疫檢疫署**相關檢疫規定，並於入境時誠實向海關或農業部動植物防疫檢疫署申請檢疫，以免受罰。
- **請注意，旅客（含託運行李）以下種類均不得攜帶：**
 1. 鮮果實（如水果類、瓜果類、檳榔等）。
 2. 土壤、附著土壤之植物、植物產品或其他物品。
 3. 有害生物或活昆蟲：如病原微生物、蚱蜢、甲蟲、兜蟲(獨角仙)、鍬形蟲等。
 4. 列屬禁止輸入疫區之寄主植物或其產品。
 5. 列屬禁止輸入之應施檢疫動物及動物產品(例如:來自近三年發生非洲豬瘟國家之豬肉及豬肉製品等)。

生鮮植物產品

▲ 不管是植物全體或是部分的根莖葉花果種子，▲
只要是生鮮未經加工或具有發芽能力的，都在管制範圍裡

植株類
例：多肉植物 / 空氣鳳梨

根莖類
例：人參 / 蓮藕 / 地瓜

莖葉類
例：竹筍 / 高麗菜 / 芥菜

花果類
例：鮮花 / 番茄 / 黃瓜

還記得秋行軍蟲嗎？
雖然沒辦法阻止蟲蟲自己飛過來，
但我們可以不要成為病蟲害的引路人！

歡迎搭乘玉米航空～

農業部動植物防疫檢疫署
MINISTRY OF AGRICULTURE

有發芽能力的植物產品

▲ 看似乾燥的植物產品還是有發芽生根的潛力！▲

辛香料類
例：蔥 / 薑 / 蒜 / 未研磨香料種子

其他種子
例：腰豆 / 奇亞子 / 亞麻子

豆類種子
例：花生 / 黃豆

注意

雖然沒有種植的意圖，
只是想拿來當食物吃，
但只要有發芽的可能性，
也會有風險！

耶～發芽了

農業部動植物防疫檢疫署
MINISTRY OF AGRICULTURE



禽畜肉類及加工製品

▲ 不只是豬豬!這些動物產品也都 ▲

禁止帶回台灣!



偶蹄類

例：豬/牛/羊/鹿



禽類

例：雞/鴨/鵝

單蹄類

例：馬/驢

注意

幾乎所有的禽畜肉類及加工品，都不能攜帶或網購入境台灣喔!



農業部動植物防疫檢疫署
AGRICULTURE, FISHERIES AND FORESTRY INSPECTOR GENERAL
MINISTRY OF AGRICULTURE 廣告



其他有風險的動物產品

▲ 除了肉以外的其他動物產品也要小心! ▲



未全熟蛋/鮮奶/
內臟/血液



未加工的
骨骼/角/毛皮/羽毛



有些東西會被忘記是動物產品
而不小心留在行李箱裡，
千萬要檢查仔細!

品項繁雜無法一一詳列，若有需要可以查詢
(入境旅客攜帶常見動物或其產品檢疫規定參考表)，或撥0800-039-131服務專線

農業部動植物防疫檢疫署
AGRICULTURE, FISHERIES AND FORESTRY INSPECTOR GENERAL
MINISTRY OF AGRICULTURE 廣告



其他有風險的相關產品

▲ 有些物品因為具有夾帶 病蟲害風險 而受到管制 ▲

一般人不容易警覺，更需要多多注意!



活體昆蟲



生鮮菇類



栽培介質



有機肥料



土壤



木材

品項繁雜無法一一詳列，若有需要可以查詢

(入境旅客攜帶常見動物或其產品檢疫規定參考表)，或撥0800-039-131服務專線

農業部動植物防疫檢疫署
AGRICULTURE, FISHERIES AND FORESTRY INSPECTOR GENERAL
MINISTRY OF AGRICULTURE 廣告

嚴禁帶肉品入境，最
最高可罰100萬台幣！
Bringing meat products into
Taiwan is strictly prohibited
Violators may be
fined up to
NT\$1,000,000!



Chapter 4 初抵台灣相關資訊

4-1 兌換新臺幣

1. 以外幣現鈔兌換新台幣必備證件

- 外籍人士及華僑請攜帶「護照」或「中華民國居留證」正本。

2. 銀行臨櫃兌換地點

(1) 桃園國際機場的銀行

- 24HR外幣兌換服務

第一航廈-1F(抵達區)	臺灣銀行外幣兌換服務	03-398-2213
第二航廈-1F(抵達區)	臺灣銀行外幣兌換服務	03-398-3505
第二航廈-1F(非管制區)	兆豐銀行外幣兌換服務	03-398-2200#3206

- 台灣銀行/桃園國際機場分行

[臺灣銀行在第一航廈和第二航廈共有17個據點](#)(請查詢具體位置與營業時間)

- 兆豐銀行/桃園國際機場分行

[兆豐銀行在第一航廈和第二航廈共有15個據點](#)(請查詢具體位置與營業時間)

(2) 學校附近的銀行

銀行/連絡電話	地點	營業時間
滙豐銀行林口分行 (02) 6633-6262	新北市林口區 文化三路一段101號	星期一~星期五 09:00-15:30
合作金庫林口文化分行 (02) 2608-6883	新北市林口區 文化二路一段62之5號	星期一~星期五 09:00-15:30

4-2 申辦手機門號

1.申辦規定

類型	適用	雙證查核及相關規定
預付卡	短期	第一證件：護照。 第二證件：其他有效證件，如居留簽證、入出境許可證等。
月租型	長期	第一證件：護照。 第二證件：居留證(有效居留期限建議至少三至六個月以上) 某些電信業者可能要求保證人或預繳保證金。

2.申辦手機門號地點

(1)桃園國際機場(可申辦預付卡或購買上網卡)

電信公司/地點/營業時間	中華電信	台灣大哥大	遠傳電信
第一航廈1F (非管制區)	08:00~21:30	08:30~20:00	08:00~21:00
第一航廈3F (抵達區)	08:30~18:30	08:30~17:30	08:30~18:00
第二航廈1F (非管制區)	08:00~21:30	08:30~20:00	08:00~21:00
第二航廈3F (非管制區)	08:00~19:00		

(2)學校附近的電信公司直營門市

電信公司	地點/連絡電話	營業時間
中華電信 林口服務中心	新北市林口區中山路262號 0800-080-123	星期一~星期五 08:30 - 17:30
台灣哥大 林口竹林加盟門市	新北市林口區竹林路59號 (02)2603-9955	星期一~星期日 11:00 - 20:00
遠傳電信 林口竹林直營門市	新北市林口區竹林路33號 (02)8601-4704	星期一~星期日 12:00 - 21:30

*INTW 提供的預付卡價目表

喬悅國際

ID: @intwsim
+886 3 4280055 +886 938975266

IS5	IS9+	IS9Y	OS6	OK360
<p>60天 門號上網卡 NT 699</p>	<p>90天 門號上網卡 NT 1200</p>	<p>360天 門號上網卡 NT 3800</p>	<p>180天 門號上網卡 NT 2200</p>	<p>360天 門號上網卡 NT 4000</p>
<p>60天計日型網路</p> <ul style="list-style-type: none"> • 47GB • 到量降為21Mbps不限流量 <p>130元通話費</p> <ul style="list-style-type: none"> • 限開通後30天內使用 <p>可原號碼保留 無限次續約延長</p>	<p>90天計日型網路</p> <ul style="list-style-type: none"> • 30GB/月 • 到量降為10Mbps不限流量 <p>150元通話費</p> <p>可原號碼保留 無限次續約延長</p>	<p>360天計日型網路</p> <ul style="list-style-type: none"> • 570GB • 到量降為10Mbps不限流量 <p>600元通話費</p> <ul style="list-style-type: none"> • 300元國內+300元國際 • 限開通後60天內使用 <p>可原號碼保留 無限次續約延長</p>	<p>180天計日型網路</p> <ul style="list-style-type: none"> • 定速12Mbps <p>可原號碼保留 無限次續約延長</p>	<p>360天計日型網路</p> <ul style="list-style-type: none"> • 定速12Mbps <p>600元通話費</p> <p>可原號碼保留 無限次續約延長</p>

※備註：電信公司規定申請人必須提供護照，簽證和持門號卡拍照供開通使用 門號開通後不得贈送或轉售他人使用，違者自負法律責任

※門號開通後不得退貨/退費

※申辦年齡：滿18歲即可申辦

支付方式

超商

信用卡

ATM轉帳

更多服務

機場接送，上網儲值，通話加值，寢具，日用品等，
請掃描上方LINE QR code了解。

202601

4-3 從機場抵達學校交通資訊

1. 搭乘計程車到校

**因同學初到台灣較不熟悉各項交通運輸且攜帶大件行李，故建議您搭乘計程車或預約接機車輛前來學校，計程車可進入校園，直接於「誠樓」宿舍下車(請參看僑先部官網-[校區地圖](#))，先辦理新生入住宿舍報到程序。

(1) 機場排班計程車：<https://airport.mobile.com.tw/>

- 24小時排班，無須預約車輛。
(如需無障礙車輛或有超大件行李則須預約)
- 依車輛跳表收費，單程車資大約NT800-900元/車。

(2) 兩處排班計程車乘車位置：

- 第一航廈(T1)乘車處
至入境大廳後往南會面點方向前行，於12號門外即可搭乘排班計程車。





- **第二航廈(T2)乘車處**

至入境大廳後於**26號門**外即可搭乘機場排班計程車。



2. 預約各車行接送



(1)如經留台同學會或師長協助安排接機者，請勿重複預約車輛。

(2)部分旅遊平台如:klook、kkday可預約接機。

(3)可預約 INTW 機場接送：

Line ID: @intwsim ，或直接掃下方圖片 QR Code

- 接機至林口5人車NT900元（可搭乘3人+ 3件大行李），
- 接機至林口9人車NT1,000元（可搭乘5人+6件大行李），
- 可增加舉牌服務（NT200元），避免不熟悉機場找不到指定接送位置。

臺灣師範大學 (林口校區) 專用

交通車價目表

多人分攤叫車
更划算喔！

桃園機場-桃園	送機	接機
五人座車	NT 800	NT 900
九人座車	NT 900	NT 1000



*** 如遇上特殊節日價格會有異動，最終價格請依照實際報價為主 ***

注意事項：

1. 紅眼班機時段23:00-06:00期間加收100元。
2. 接機時段最多提供90分鐘等候時間，請儘早上車。如等候時間超過90分鐘，將酌收200元等候費。
3. 若於指定時間前兩小時內取消，且司機已出發前往接送地點，因乘客取消或是其他因素導致司機空趟，將酌收空趟費600元。
4. 舉牌服務收取費用加200元。

如需其他地區服務，請洽客服人員



立即預約



LINE ID: @intwsim

3. 搭乘大眾運輸到校

(1) 機場捷運+計程車 + (見[機場捷運圖](#))

- ➔桃園捷運 [機場第一航廈A12] 或 [機場第二航廈A13] 往台北車站方向。
- ➔搭乘「[直達車](#)」至 [長庚醫院A8] (單程票價NT60元/人)，或「[普通車](#)」至 [林口A9] (單程票價NT60元/人)，出站後路邊招攬計程車至台師大林口校區 (費用依跳表收費，約NT250~300元/車)。

(2) 機場捷運+公車 + (見[公車路線圖](#)及[捷運出口位置圖](#))

公車為上車付現金，需自備零錢，不找零。

- ➔桃園捷運 [機場第一航廈A12] 或 [機場第二航廈A13] 往台北車站方向，
- ➔搭乘「普通車」至 [林口A9] (單程票價NT60元/人)，
- ➔出站後於文化三路[[林口轉運站](#)]搭乘936公車至終點站 [[師大林口校區](#)] 下車 (NT15元/人)。

● 公車路線圖 (返回搭乘大眾運輸到校)



至終點站師大林口校區下車

A9 轉乘936公車上車站

- 捷運出口位置圖 (返回搭乘大眾運輸到校)

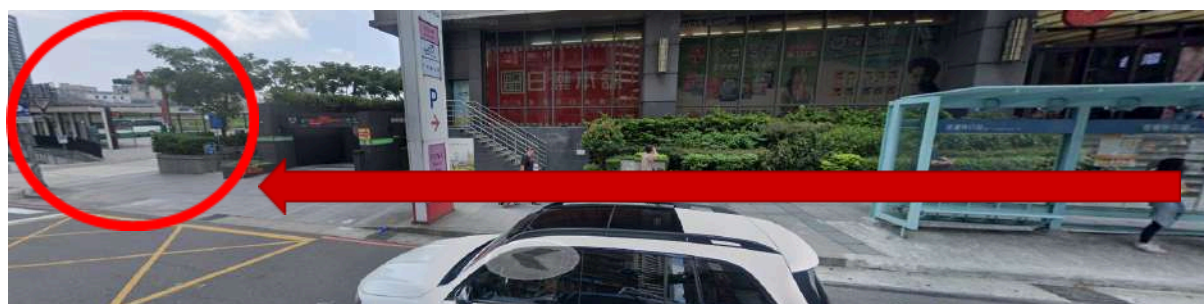

- 林口轉運站 - 936 乘車處



Chapter 5 學生宿舍

5-1 宿舍房型

宿舍名稱/ 房型	男生	女生
誠樓	雙人房、三人房、四人房	雙人房、三人房、四人房
正樓	四人房	未提供
勤樓	未提供	四人房

- 房型意願登記與抽籤：1月6日前錄取僑先部的學生，於1月16日前完成就學意願調查及房型意願登記。
- 學生宿舍房號與床位預定於2月3日以電腦亂數抽籤安排，於2月4日公告於官網上。

5-2 開放新生入住時間

- 自2月9日起至2月13日止，每日上午8:30至下午17:00 於誠樓(請參看僑先部官網-校區地圖)宿舍大廳辦理新生入住宿舍報到。
- 自2月14日起報到窗口關閉，請至正樓宿舍櫃台個別辦理報到作業。

5-3 宿舍報到流程

1. 報到地點：誠樓宿舍大廳(2月9日起至2月13日)。
正樓宿舍大廳(2月14日起)

※若有任何疑問，請撥打 24 小時宿舍保全電話：0965-030-975。

2. 簽署住宿合約

請詳閱《僑生先修部學生住宿契約書》，並於確認後完成簽署，以完成報到程序。

未成年同學請找家長簽署《法定代理人同意書》，並於辦理入住手續時一併繳交。

同意書下載位置：僑生先修部官網->學生專區->住宿服務->文件下載-> [《法定代理人授權同意書》](#)

3. 確認宿舍與床位

請確認你所分配的宿舍樓層、房間及床位是否正確。

如有任何問題，請立即向現場人員反應。禁止自行更換房間，違規者將依宿舍規定處理。

4. 領取臨時門禁卡與押金繳交

因宿舍出入需感應門禁卡，報到時將發放臨時門禁卡，並收取押金 100 元。

待新生領取學生證後，宿舍組將透過 Email 通知繳回臨時門禁卡並退還押金。

5. 領取房間鑰匙

宿舍保全與工讀生將分發房間鑰匙。

6. 前往分配宿舍房間

宿舍保全與工讀生將引導新生至其分配之宿舍房間。

7. 宿舍簡介與規定說明

請閱讀放置於桌面之宿舍簡介與注意事項，並完成線上表單之填寫。

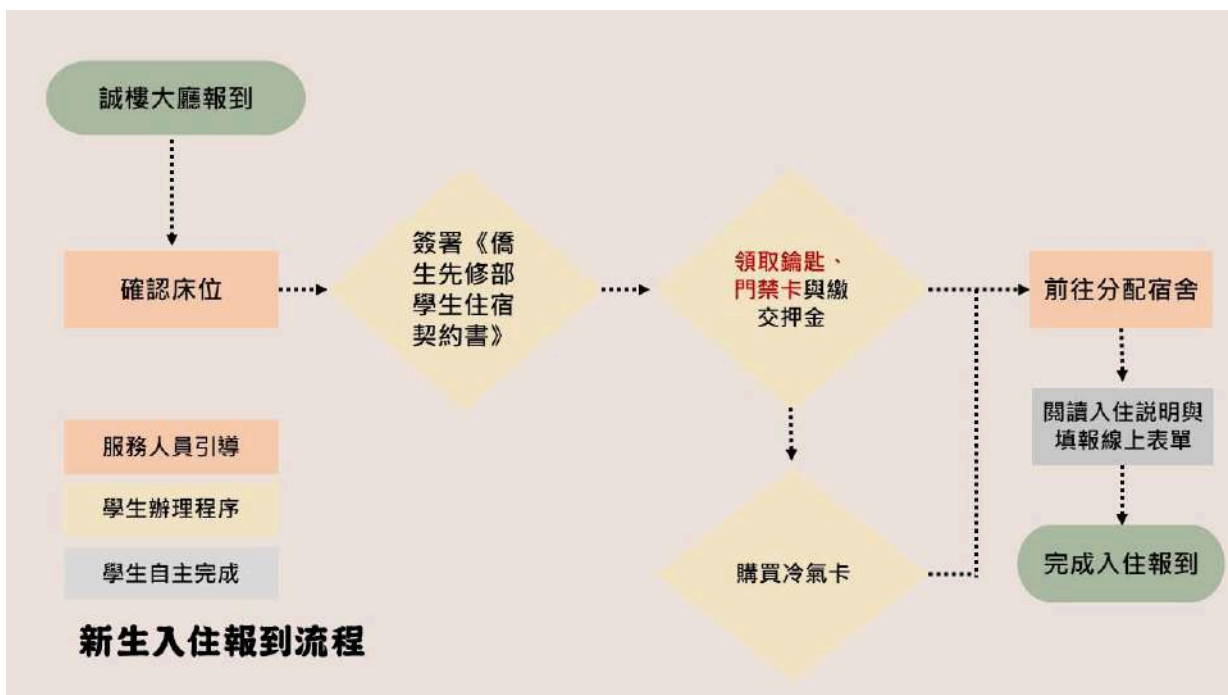

★ 注意事項：

1. 開學前申請外宿

若你希望於註冊日前外宿，請於報到現場主動向保全提出，並填寫外宿申請單。

2. 宿舍設備與個人用品

為維護個人衛生，宿舍不提供床墊與棉被。每間房間備有：床架、衣櫃、書桌、椅子。請同學自行準備並購買其他生活用品。

3. 冷氣卡購買與儲值

一間房間僅須購買一張冷氣卡，入住當日有專門服務窗口可購買，每張500元（含400元金額與100元押金）。

4. 若有任何問題，上班時間請到學生宿舍服務組(暫設於學務組)辦公室找李老師或以Email聯繫，夜間及假日請撥打宿舍值班保全電話。

李老師 聯絡電話：(02)7749-8517 E-mail：rayna920@ntnu.edu.tw	宿舍值班保全 聯絡電話：0965-030-975
--	-----------------------------

5-4 宿舍重要規定

1. 請遵守學生宿舍管理要點及<<僑生先修部學生住宿契約書>>規定，違反規定者最嚴重會遭退宿處分。
2. 為維護住宿安全，違反以下規定者會立刻被退宿，學校將不再安排或提供後續住宿，且剩餘住宿費與押金不予退還：
 - ❖ 違反宿舍管理要點，經查證屬實，並遭學校勒令退宿者。
 - ❖ 將床位轉租、轉借或供第三人使用，或使非本宿舍住宿之學生擅入寢室者。
 - ❖ 未經允許，自行更換寢室或床位，且經勸導無效達兩次以上者。
 - ❖ 於宿舍區域內吸菸，經查證屬實者。
 - ❖ 未經許可於宿舍內自行炊膳者。
3. 為維護學生安全，每日23:00於宿舍大廳刷卡點名。
4. 如有特殊原因必須更換床位或寢室，請在開放申請期間依規定提出申請，每人每學期以一次為限。
5. 以學生證感應刷卡門系統讀卡機進出宿舍，並隨手關門，禁止將學生證借予他人使用。
6. 學生嚴禁抽菸、賭博、喝酒、偷竊、喧鬧、破壞公物及留宿親友等。
7. 嚴禁在宿舍內私自使用任何電器用品(如電暖爐、電(快煮)鍋、電冰箱等)。
8. 學期結束後如仍需住宿，寒假住宿依在校生收費，暑期住宿依校友臨時住宿收費，惟已辦理重讀(須出具證明)者及特輔班學生比照在校生收費方式，入住前應依規定繳費，簽具並遵守宿舍相關規定。

If you do any of the actions below, you'll be expelled from the dorm right away, and must move out within 14 days. You will lose both your deposit and all rent you've already paid, and the school will not help you find other housing.

- ❖ Break the dorm rules and the school orders you to leave.
- ❖ Let someone else to use your room, or allow non-residents to enter, without permission.
- ❖ Change rooms or beds without permission twice.
- ❖ Smoke anywhere in the dorm area—including rooms, common spaces, and the courtyard.

- ❖ Cook anywhere in the dorm without permission.

Jika Anda melakukan salah satu tindakan berikut, Anda akan segera dikeluarkan dari asrama dan harus pindah dalam waktu 14 hari. Anda akan kehilangan uang jaminan dan seluruh uang sewa yang telah dibayarkan, dan pihak sekolah tidak akan membantu mencari tempat tinggal lain.

- ❖ Melanggar “Peraturan Pengelolaan Asrama” dan diperintahkan keluar oleh pihak sekolah.
- ❖ Mengizinkan orang lain menggunakan kamar Anda, atau mengizinkan orang luar memasuki asrama tanpa izin.
- ❖ Berpindah kamar atau tempat tidur tanpa izin sebanyak dua kali.
- ❖ Merokok di area mana pun di asrama—termasuk di dalam kamar, ruang bersama, dan halaman tengah.
- ❖ Memasak di mana pun di dalam asrama tanpa izin.

အောက်ဖော်ပြပါ အမှုအရာများအနက် တစ်ခုခုကို ပြုလုပ်ပါက၊ သင်သည် အဆောင်မှ ချက်ချင်း ထုတ်ပယ်ခံရမည် ဖြစ်ပြီး ရက် (၁၄) အတွင်း ထွက်ခွာရန် လိုအပ်ပါသည်။ ထုတ်ပယ်ခံရသည့်အခါ သင်အပ်နှံထားသည့် အပ်ငွေ (deposit) နှင့် ပေးဆောင်ပြီးသား အဆောင်ခ (rent) အားလုံး ဆုံးရှုံးမည်ဖြစ်ပြီး၊ ကျောင်းမှ နောက်ထပ် နေရာ ရှာဖွေရေးအတွက် အကူအညီ မပေးပါ။

- ❖ ၁။ အဆောင် စည်းကမ်းချက်များကို ချိုးဖောက်၍ အဆောင်က သင်အား ထွက်ခွာရန် ညွှန်ကြားပါက။
- ❖ ၂။ ခွင့်ပြုချက်မရှိဘဲ ကိုယ့်အခန်းကို အခြားသူ အသုံးပြုခွင့်ပေးခြင်း သို့မဟုတ် အဆောင်မနေသူများကို ဝင်ခွင့်ပေးခြင်း။
- ❖ ၃။ ခွင့်ပြုချက်မရှိဘဲ အခန်း သို့မဟုတ် အိပ်ရာကို နှစ်ကြိမ် ပြောင်းလဲခြင်း။
- ❖ ၄။ အခန်း၊ မျှဝေ အသုံးပြုနေရာများ သို့မဟုတ် ကွင်းဝင်း အပါအဝင် အဆောင်ဧရိယာအတွင်း ဆေးလိပ် သောက်ခြင်း။
- ❖ ၅။ ခွင့်ပြုချက်မရှိဘဲ အဆောင်အတွင်း ချက်ပြုတ်လုပ်ဆောင်ခြင်း။

Nếu bạn thực hiện bất kỳ hành vi nào dưới đây, bạn sẽ bị buộc phải rời khỏi ký túc xá ngay lập tức và phải chuyển đi trong vòng 14 ngày. Bạn sẽ mất tiền đặt cọc và toàn bộ tiền thuê đã nộp, và nhà trường sẽ không hỗ trợ tìm chỗ ở khác.

- ❖ Vi phạm “Quy định Quản lý Ký túc xá” và bị nhà trường yêu cầu rời đi.
- ❖ Cho người khác sử dụng phòng của bạn hoặc cho người không cư trú vào ký túc xá mà không được phép.

- ❖ Tự ý chuyển phòng hoặc đổi giường hai lần mà không được phép.
- ❖ Hút thuốc ở bất kỳ khu vực nào của ký túc xá (bao gồm phòng ở, khu sinh hoạt chung và sân trong).
- ❖ Tự ý nấu ăn ở bất kỳ đâu trong ký túc xá mà không được phép.

5-5 宿舍床墊購買管道資訊

- ★ 個人用品建議於入住後再行選購。
- ★ 宿舍提供床架、衣櫃、書桌、洗/烘衣機(須付費)、冷氣(須另行計費)、網路設備及智fun機(須付費)；床墊、棉被、枕頭及生活用品可在校內商店或校外商店自行購買。

⚠重要資訊

1. 學校僅提供寢具購買管道，不協助代購及代支付費用，請自行聯繫廠家確認付款方式及取貨狀況。
 2. 學校宿舍僅有提供床（200CM*86CM）、書桌、衣櫃，其餘個人用品皆須自行準備。
 3. 如果班機抵達已超過18:00，建議來臺前先購買寢具，並請廠商送至宿舍，避免晚間外出購買或外出來不及返回宿舍。（新北市林口區2月月均溫14~19°C）
 4. 學生宿舍房號與床位預定於2月3日抽籤，並於2月9日起開放學生入住。因宿舍空間不足，無法放置大量物品，建議廠商於入住宿舍前一個工作日將寢具寄送至學生宿舍。
- 學校宿舍櫃台僅提供取件服務，不處理費用問題，不負保管責任，領取物品時請務必確認物品正確性及件數，請勿拿取非本人物品。
 - 建議先請廠商提供外包裝圖片，以便領取時識別。

★ 郵寄資訊（外包裝須包含以下資訊）：

1. 114學年度春季班新生
2. 收件人中文姓名(全名)
3. 性別
4. 預計到校日期
5. 連絡電話

(若已有臺灣手機號碼，請留臺灣號碼；若無，請留僑居地手機號)

郵寄範例

地 址:24449 新北市林口區仁愛路一段2號

僑生先修部[0樓, 房號:000-0]

收件人:000 [114學年新生, 2月0日入校]

電話:台灣/僑居地手機號碼

● 購買管道

(1) 學校福利社-醬泥熊進口零食

購買方式	預先填寫google表單，到校日再至福利社領取 https://forms.gle/FFwvzghDHgzMMSZx5
聯繫方式	填妥表單後請與商家連繫，已確定完成訂購。 商家聯繫方式：LINE https://lin.ee/hd9SKwM 
營業時間	星期一~星期五：7am-9pm 星期六~星期天：10am- 9pm 寒假期間：10am-9pm
寢具取貨點	學校博雅樓 郵局旁 *若需要配送到宿舍也可以LINE詢問！
備註	*如抵達宿舍時間非營業時間，請與店家確認取貨及付款方式。 (若班機不在營業時間抵達，可以私信幫你安排取貨辦法)

(2) CARRY 舒寢包

購買方式	於CARRY網站自行下訂單付款。 https://www.carry.com.my/collections/nups
聯繫方式	LINE https://page.line.me/?accountId=238eokvm Facebook https://www.facebook.com/xcarryenterprise2016/
備註	*800元優惠碼： NUPS2026 凡訂購任一組寢具組將贈送大環保袋 *可選擇馬幣或新台幣支付（網頁右上方可切換幣別）。 *可同時購買電信卡(須滿18足歲)。 *購買請確認商品件數，每件商品須標註個人資訊，請廠商於入境前一日將寢具送至宿舍。

(3) EzCozy 寢具

購買方式	網站自行下訂單付款 https://www.ezcozy.com.tw/pages/2026-studentbedding-spring/?sl-ref=ntnu2026s
聯繫方式	LINE : https://lin.ee/G8SPXss 
備註	*同學可以提供抵達宿舍的日期和宿舍樓名稱，廠商會安排在指定日當天送達到宿舍給同學。 *購買請確認商品件數，每件商品須標註個人資訊。

(4) 抵台後自行至賣場購買 / 於大型網路電商購買

!!注意!!不建議晚上抵台者選擇此管道!!

如果有台灣親人代購或是早上抵台才建議前往周邊賣場購買。

*附近賣場：入住後自行至林口老街小北百貨、林口家樂福（可搭乘936公車、計程車前往）或其他賣場購買。

*大型電商：亦可在PCHOME、MOMO購物等大型電商購買寢具，但請務必確認寢具送達日，並須清楚於外包裝備註個人資訊。



Chapter 6 註冊繳費

6-1 新生報到流程

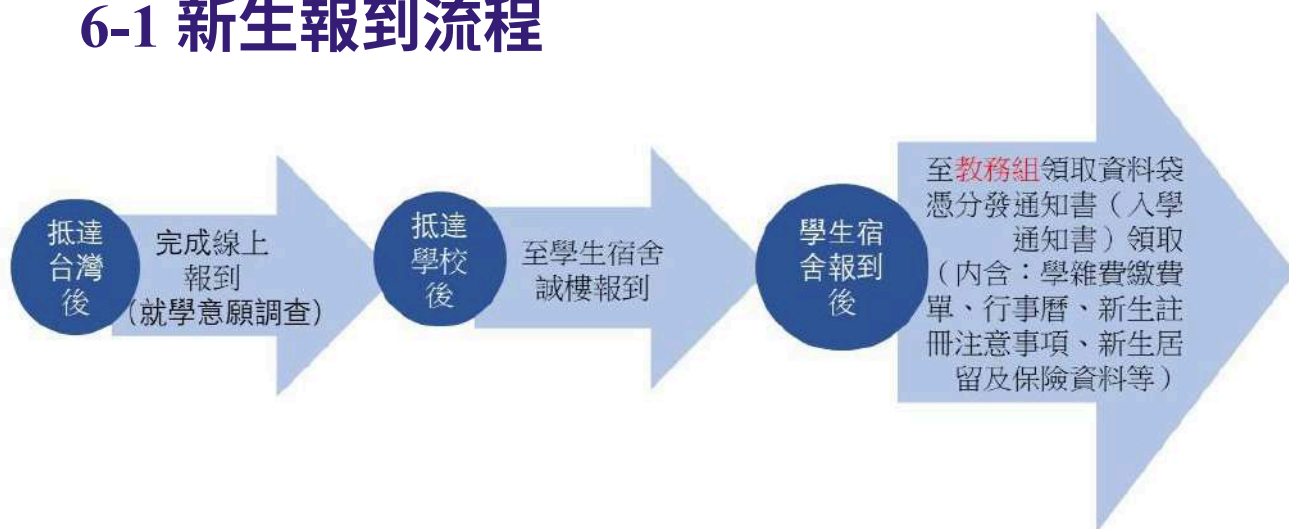

※期間若有任何問題，上班時間請到學務組洽詢，夜間及假日請撥打值班專責導師專線。(請參考[聯絡資訊](#))

6-2 註冊時程及重要事項

1. 註冊時程

註冊時間：2026年2月25日(星期三) 上午08:30 ~ 11:30。

註冊地點：僑生先修部各組室辦公室。

註冊需攜帶的[重要文件](#)

2. 重要事項

- ⚠未事先填寫“就讀意願調查表”，請勿來校繳費註冊入學。
- 學生已填寫“就讀意願調查表”，到校日期若晚於註冊日，請先填寫[延遲註冊回覆單](#)及中文全名簽名之申請延遲註冊書面說明書一份(以A4影印紙書寫)回傳教務組，並於到校後盡速至教務組領取資料袋及辦理註冊手續。
- ⚠如開學日(2/26)前未到班，也未填寫延遲註冊回覆單請假，將喪失就讀資格。

6-3 學雜費繳費方式

繳費方式:

(1)至郵局(全臺各地郵局均可)或中國信託銀行，以臺幣現金繳費。

(2)各大指定便利商店，以臺幣現金繳費。

(3)使用臺灣各銀行或郵局的金融卡，在臺灣以ATM轉帳繳費。

(4)使用臺灣各銀行發行的信用卡，以刷卡方式繳費。

※ 建議以(1)(2)兩種方式擇一繳費。

※ 本校註冊時不收取現金。註冊前請先到銀行、郵局或超商繳學雜費。



6-4 保留入學、延遲註冊

1. 保留入學

※ 貴子弟如能準時來台到校註冊，請不必理會以下說明 ※

- 無論任何原因，若新生在今年2月無法來校註冊，必須等待明年2月才能來台入學時，應辦理「申請保留入學資格一年」。
- 1. 請詳細填寫「[新生保留入學資格申請書](#)」(親簽中文全名)(如圖例一)。
- 2. 影印「[海外聯招會分發通知書](#)」一份(如圖例二)。
- 3. 請於2月9日前將「[新生保留入學資格申請書](#)」及「[海外聯招會分發通知書影印本](#)」一份，一併裝入信封寄來本校。或將以上文件Email至本校。
- 4. 您收到同意函後，請詳閱內容，並於明(2027)年2月來校入學。

- 「保留入學資格」不需繳交任何費用。
- Email : timg215487@ntnu.edu.tw
- 本校地址: 24449 新北市林口區仁愛路一段2號

Example:

國立臺灣師範大學 僑生先修部 新生保留入學資格申請書

申請日期： 年 月 日

申請人資料	中文姓名	英文姓名	保留學年度
			114
	班別	僑生編號	僑居地
	春季班		
詳細通訊地址 <small>(請以電腦打字，以利寄發公文)</small>			
聯絡電話		(H)	(F)
E-mail			
申請事由	本人已錄取國立臺灣師範大學僑生先修部，現因故無法入學，欲申請保留入學資格至下學年度入學就讀。隨文檢附分發通知書影印本一份，請准予保留入學資格一年。		
申請人(學生)中文簽名：	(親簽中文全名)		
家長或監護人中文簽名：	(親簽中文全名)		
單位簽章	承辦人	教務組長	副主任
注意事項	一、依僑生先修部學則第4條辦理。 二、保留入學資格以一年為限，逾期視為本人入學，未獲准予保留入學資格。 三、本表僅限當年度無法入學，申請保留入學資格之用。 四、本申請書之紅框內各欄資料，請以電腦打字後印出，在簽名處親簽中文全名。 五、填寫完畢，請儘速寄回，E-mail 或傳真以下地址： 國立臺灣師範大學 僑生先修部 教務組收 24449 新北市林口區仁愛路一段二號 臺灣 Taipei, R.O.C. TEL: 886-2-7740-8267 Email: timg215487@ntnu.edu.tw		

(圖例一)

海外聯合招生委員會 學年度

分發通知書

分發日期	中華民國 年 月 日	分發文號	海聯試字第
申請人編號	133085	地區	
申請人姓名		保薦單位	
分發校系組			
一、國內各校約於9月開學，請於開學前攜帶正式高中學歷證件(如無正式高中學歷證件，一律不准註冊)儘早向分發學校報到。如欲保留入學資格，應於所分發學校規定之日期，條件送向該校申請保留入學資格，逾期不予受理。(有關各校通訊可至本會網站查詢： http://www.overseas.ntnu.edu.tw) 二、成績達大學最低錄取標準，但所填志願已無名額可供分發者，得由聯招會逕行分發至其他校系就讀，申請人不得異議。 三、本年來臺就讀高級中學以上學校新僑生，欲申請教育部清寒獎學金者，應於註冊入學後備妥正式之海外財務證明或清寒證明等相關資料逕向就讀學校提出申請。 詳細規定請參閱「教育部核發高級中等以上學校清寒獎學金要點」、「教育部國際及兩岸教育司網址： http://www.edu.tw (點選「本部各單位」之「國際及兩岸教育司)」，港澳生請參「香港澳門居民來臺就學辦法」入學者，準用上述要點。			
To Whom It May Concern: Mr./Ms. ERNEST ANG has been admitted for fall semester 2013 to National Taiwan University of Science and Technology Dept. of Insurance and Finance in Taiwan. The 2013 University Entrance Committee for Overseas Chinese Students, Taiwan, R.O.C.			
主任委員 孫玉龍			

(圖例二)

2. 延遲註冊

- 請於2026年2月9日(一)前繳交延遲註冊回覆單及中文全名簽名之申請延遲註冊說明書一份。

延遲註冊回覆單

份數：若干如能準時來臺到校註冊，請不必理會這致回覆單。

僑生先修部訂於2026年2月25日(星期三)註冊，新生無論任何原因，無法準時來臺到校註冊，請填寫本單及中文全名簽名之申請延遲註冊書面說明書一份(A4影印紙)，並請於2月9日(星期一)前回傳教務組。到校後，必須向學務組補辦「請假」手續。

一、申請人資料：

僑居地：(國家或地區)

學生姓名：_____ (親簽中文全名)

家長(或監護人)姓名：_____ (親簽中文全名)

電話：

住址：

二、請簡述延遲註冊入學理由：

三、請填寫預計抵臺日期及航班資訊

抵臺日期：__年__月__日__時__分

抵臺航班：_____ 航空(航班編號)

四、延遲註冊回覆單回傳方式暨資訊：

E-mail : timg215487@ntnu.edu.tw

本校地址

No.2, Sec. 1, Ren'ai Rd., Linkou Dist.,
New Taipei City 24449,
Taiwan (R.O.C.)

24449 新北市林口區仁愛路一段2號國立臺灣師範大學僑生先修部教務組收

Chapter 7 新生健康檢查

7-1 注意事項

- 「學生健康資料卡」請於註冊當天填寫完成。
- 僑生申請居留證之健康檢查外，仍須做新生健康檢查(因兩者檢查項目不同)。
- 校外打工之勞工一般體格檢查、兵役體檢報告、駕照體檢報告，因與教育部規定項目不符，無法抵用。

7-2 學生健康資料卡

- 學生健康資料卡已放入新生資料袋，填寫完畢於註冊時繳回。

國立臺灣師範大學僑生先修部學生健康資料卡

填寫日期: 年yy 月mm 日mm(學生自填)

僑生健康資料卡 Foreign Born Students	班級 Class <input type="checkbox"/> 秋季班 <input type="checkbox"/> 春季班 組 班 座號 <input type="checkbox"/> 特輔 班	學號 Student No. 姓名 Name	相片貼處
	護照號碼 Passport No. 出生日期 Date of Birth 年 y 月 m 日 d	血型 Blood Type 學生手機 Cell phone No.	性別 Sex <input type="checkbox"/> 男M <input type="checkbox"/> 女F
	緊急聯絡人、監護人 Emergency contact (Parents or guardian)	關係 Relationship Name 電話(家) Phone(home)	手機 Cell phone No.
僑生健康資料卡 Foreign Born Students	※曾患下列疾病? 請打勾。 Please check if you have ever had the medical history of: <input type="checkbox"/> 1. 無 None <input type="checkbox"/> 7. 癲癇 Epilepsy <input type="checkbox"/> 13. 心理或精神疾病 Psychological or mental illness: _____ <input type="checkbox"/> 2. 肺結核 Tuberculosis (TB) <input type="checkbox"/> 8. 紅斑性狼瘡 SLE (Lupus) <input type="checkbox"/> 14. 癌 Cancer: _____ <input type="checkbox"/> 3. 心臟病 Heart disease <input type="checkbox"/> 9. 血友病 Hemophilia <input type="checkbox"/> 15. 海洋性貧血 Thalassemia <input type="checkbox"/> 4. 肝 炎 Hepatitis <input type="checkbox"/> 10. 維生素 B12 缺乏症 B12 deficiency <input type="checkbox"/> 16. 重大手術 Major surgery <input type="checkbox"/> 5. 氣 喘 Asthma <input type="checkbox"/> 11. 關節炎 Arthritis <input type="checkbox"/> 17. 過敏體質 Allergy to: _____ <input type="checkbox"/> 6. 腎臟病 Kidney disease <input type="checkbox"/> 12. 糖尿病 Diabetes mellitus <input type="checkbox"/> 18. 其他 Anything else? _____		
僑生健康資料卡 Foreign Born Students	過去病史 Brief description of past medical history: 目前是否仍須就醫 still under medical treatment? <input type="checkbox"/> 否, 已痊癒 No, fully recovered <input type="checkbox"/> 是, 需定期回診 Yes, regularly <input type="checkbox"/> 是, 需要時回診 Yes, when necessary		
僑生健康資料卡 Foreign Born Students	※請勾選最合適的選項。 Choose the most appropriate answer applicable to you in the past one year - Please check: 1. 過去7天內(不含假日), 睡眠習慣(Sleeping habits): <input type="checkbox"/> 每天睡足7-8小時(7-8 hours or more) <input type="checkbox"/> 不足7-8小時(less than 7-8 hours) <input type="checkbox"/> 時常失眠(misomnia) 2. 過去7天內(不含假日), 早餐習慣(How many days did you eat breakfast during the past 7 days (not including weekends, or days off): <input type="checkbox"/> 那不吃(Never) <input type="checkbox"/> 有時吃 Sometimes: _____ days <input type="checkbox"/> 每天吃, 幾點吃? (Every day at (time)) 3. 過去一個月內(不含假日及寒暑假), 若以每週至少運動3次, 每次至少30分鐘為基準, 心跳達每分鐘130下, 您做到了嗎? (During the past month (not including weekends, days off, or winter or summer vacation), have you exercised three times a week, for at least 30 minutes each time, and achieving a heart rate of 130 bpm each time?) <input type="checkbox"/> 有(Yes) <input type="checkbox"/> 沒有(No) 4. 過去一個月內, 吸菸行為(During the past month, did you smoke?): <input type="checkbox"/> 不吸菸(No) <input type="checkbox"/> 時常吸菸(Other) <input type="checkbox"/> 每天吸菸: _____支/天(Every day: # cigarettes per day) <input type="checkbox"/> 已戒除(Quit) 5. 過去一個月內, 喝酒行為(During the past month, did you drink alcohol?): <input type="checkbox"/> 不喝酒(No) <input type="checkbox"/> 時常喝酒(Other) <input type="checkbox"/> 每天喝酒, 杯/天(Every day: # glasses per day) <input type="checkbox"/> 已戒除(Quit) (1杯的定義: 啤酒330 ml, 葡萄酒120 ml, 烈酒45 ml) (one glass means beer 330 ml, wine 120 ml, liquor 45 ml) 6. 過去一個月內, 嚼檳榔(During the past month, did you chew betel quid?): <input type="checkbox"/> 不嚼食檳榔(No) <input type="checkbox"/> 時常嚼檳榔(Other) <input type="checkbox"/> 每天嚼檳榔, 粒/天(Every day, # quids per day) <input type="checkbox"/> 已戒除(Quit) 7. 常覺得焦慮、憂鬱嗎(Do you feel worried or depressed?) <input type="checkbox"/> 沒有(No) <input type="checkbox"/> 很少(Seldom) <input type="checkbox"/> 時常(Often) 8. 常覺得胃痛嗎(Do you regularly feel stomach discomfort?) <input type="checkbox"/> 沒有(No) <input type="checkbox"/> 很少(Seldom) <input type="checkbox"/> 時常(Often) 9. 常覺得頭暈嗎(Do you regularly have headaches?) <input type="checkbox"/> 沒有(No) <input type="checkbox"/> 很少(Seldom) <input type="checkbox"/> 時常(Often) 10. 月經情況(女生回答)(Menstrual history (women only)): (1) 初次月經(Your age at first menstruation): <input type="checkbox"/> 是(Haven't begun menstruation yet) <input type="checkbox"/> 否, 初經年齡: _____歲 (Age at first period) (2) 月經週期(Length of menstrual cycle)? <input type="checkbox"/> 20-30天(20-30 days) <input type="checkbox"/> 21-40天(21-40 days) <input type="checkbox"/> 41天(41 days) (3) 有無經痛現象(Do you have painful menstrual periods?) <input type="checkbox"/> 沒有(No) <input type="checkbox"/> 輕微(Light pain) <input type="checkbox"/> 嚴重(Severe pain) 11. 排便習慣(Bowel habits): 過去7天內, 多久排便一次(During the past 7 days, how often did you defecate)? <input type="checkbox"/> 每天至少一次(At least once every day) <input type="checkbox"/> 兩天(Once in 2 days) <input type="checkbox"/> 三天(Once in 3 days) <input type="checkbox"/> 四天以上(Once in 4 or more days) 12. 網路使用習慣: 過去7天內(不含假日)每日除了上課及作功課業之外, 累積網路使用的時間(Internet use: During the past seven days(not including weekends, or days off, how many hours did you use the internet every day, apart from when doing homework or in class)? <input type="checkbox"/> 每天少於1小時(<input type="checkbox"/> 1 hour) <input type="checkbox"/> 每天的1-2小時(1-2 less than 2 hours) <input type="checkbox"/> 每天約2-4小時(2-4 less than 4 hours) <input type="checkbox"/> 每天約4-5小時(4-5 less than 5 hours) <input type="checkbox"/> 每天約5小時或以上(5 or more hours)		
僑生健康資料卡 Foreign Born Students	※過去一個月內, 一般來說, 您認為目前的健康狀況如何(in general, during the past month, would you say your health is?) <input type="checkbox"/> 極好的 Excellent <input type="checkbox"/> 很好 Very good <input type="checkbox"/> 良好 Good <input type="checkbox"/> 普通 Fair <input type="checkbox"/> 不好 Poor 過去一個月內, 一般來說, 您認為目前的心理健康如何(in general, during the past month, would you say your mental health is?) <input type="checkbox"/> 極好的 Excellent <input type="checkbox"/> 很好 Very good <input type="checkbox"/> 良好 Good <input type="checkbox"/> 普通 Fair <input type="checkbox"/> 不好 Poor 3. 近視是否超過 500 度? Myopia > 500: <input type="checkbox"/> 是 Yes <input type="checkbox"/> 否 No ※目前有哪些健康問題? 請敘述: Do you currently have any health concerns? Please give details:		

7-3 新生體檢項目

- 請在2026年3月31日以前完成新生體檢，並繳交報告到林口校區健康中心。
- 檢查報告經評估如須複查，由林口校區健康中心或健檢單位直接通知連絡學生複查。
- 新生體檢檢查項目，請參看僑先部官網-[僑先部新生體檢表](#)。

國立臺灣師範大學僑生先修部新生體檢項目

學號 Student No.	姓名 Name	班級 Class	健康檢查紀錄表 Health Examination Record		檢查醫事人員簽章												
身高 Height: _____ 公分 cm		體重 Weight: _____ 公斤 kg	腰圍 Waistline: _____ 公分 cm														
血壓 Blood Pressure: _____ / _____ mmHg		脈搏 Pulse rate: _____ 次/min															
視力檢查 Vision	裸視 Uncorrected: 左眼 Left _____ 右眼 Right _____	矯正視力 Corrected: 左眼 Left _____ 右眼 Right _____															
眼 Eyes	<input type="checkbox"/> 無明顯異常 Normal	<input type="checkbox"/> 辨色力異常 Color blindness	<input type="checkbox"/> 其他 Other: _____														
耳鼻喉 ENT	<input type="checkbox"/> 無明顯異常 Normal	<input type="checkbox"/> 聽力異常: Hearing abnormality: <input type="checkbox"/> 左 Left <input type="checkbox"/> 右 Right	<input type="checkbox"/> 疑似中耳炎 Suspected otitis media <input type="checkbox"/> 耳膜破損 perforated eardrum														
頭頸 Head & Neck	<input type="checkbox"/> 無明顯異常 Normal	<input type="checkbox"/> 斜頸 Wry neck (torticollis)	<input type="checkbox"/> 異常腫塊 Abnormal mass														
胸腔及外觀 Chest	<input type="checkbox"/> 無明顯異常 Normal	<input type="checkbox"/> 心肺疾病 Cardiopulmonary disease	<input type="checkbox"/> 胸廓異常 Abnormal thorax														
腹部 Abdomen	<input type="checkbox"/> 無明顯異常 Normal	<input type="checkbox"/> 異常腫大 Abnormally swollen	<input type="checkbox"/> 其他 Other: _____														
脊柱四肢 Spine & limbs	<input type="checkbox"/> 無明顯異常 Normal	<input type="checkbox"/> 脊柱側彎 Scoliosis	<input type="checkbox"/> 肢體畸形 Limb deformity														
皮膚 Skin	<input type="checkbox"/> 無明顯異常 Normal	<input type="checkbox"/> 癬 Ringworm	<input type="checkbox"/> 疥瘡 Scabies <input type="checkbox"/> 疣 Wart <input type="checkbox"/> 濕疹 Eczema														
口腔 Oral	<input type="checkbox"/> 無明顯異常 Normal	<input type="checkbox"/> 口腔衛生不良 Poor oral hygiene	<input type="checkbox"/> 口腔黏膜異常 Abnormal Oral Mucosa														
牙齒位置 Dentition	status: C-齶齒 cavity X-缺牙 missing △-已鑲治 filled @-阻生牙 impacted tooth Sp-贅生牙 supernumerary tooth																
Upper Right 右上	18	17	16	15	14	13	12	11	21	22	23	24	25	26	27	28	Upper Left 左上
Lower Right 右下	48	47	46	45	44	43	42	41	31	32	33	34	35	36	37	38	Lower Left 左下
實驗室檢查 Laboratory Tests																	
尿液檢查 Urinalysis	尿蛋白 Protein:	血脂肪 Blood lipid		總膽固醇 Total cholesterol: _____ mg/dl													
	潛血 O.B.:	腎功能檢查 Renal function		肌酸酐 Creatinine: _____ mg/dl													
	酸鹼值 Ph:	肝功能檢查 Liver function		尿酸 UA: _____ mg/dl													
血液常規檢查 Blood test	血色素 Hb: _____ g/dl	血清免疫學 Hepatitis B		血尿素氮 BUN: _____ mg/dl													
	白血球 WBC: _____ K/ μ L	B 型肝炎表面抗原 HBsAg:		肌酸酐草醋酸轉胺酶 SGOT: _____ U/L													
	紅血球 RBC: _____ M/ μ L	B 型肝炎表面抗體 Anti-HBs:		肌酸酐丙酮酸轉胺酶 SGPT: _____ U/L													
	血小板 Platelet count: _____ K/ μ L																
	平均血球容積 MCV: _____ fL																
	血球容積比 Hct: _____ %																
胸部 X 光檢查 Chest X-ray	檢查日期 Date of X-ray: _____ 年 Year _____ 月 Month _____ 日 Day												複查矯治日期及備註: Further treatment, date, and comment:				
	檢查結果 Result: <input type="checkbox"/> 無明顯異常 No obvious abnormality																
	<input type="checkbox"/> 疑似肺結核病徵 R/O TB <input type="checkbox"/> 肺結核鈣化 TB-related Calcification																
	<input type="checkbox"/> 胸廓異常 Abnormal thorax <input type="checkbox"/> 肋膜腔積水 Pleura cavity edema																
	<input type="checkbox"/> 脊柱側彎 Scoliosis <input type="checkbox"/> 心臟肥大 Cardiomegaly																
	<input type="checkbox"/> 支氣管擴張 Bronchiectasis <input type="checkbox"/> 其他 Other: _____																
總評建議 Summary	<input type="checkbox"/> 無明顯異常 Normal												承辦檢查醫院簽章 Stamp of hospital/clinic where examination was done				
	<input type="checkbox"/> 有異狀，須接受 _____ 科醫師診治																
健康管理綜合紀錄 Record	<input type="checkbox"/> 其他建議																

* 檢查報告經評估如須複查，由本校健康中心或健檢單位直接通知連絡學生複查。

- **新生體檢必須是入境後在臺灣的醫療機構進行。**有鑑於新生人數眾多，同學可自行選擇在具有胸部X光、抽血、驗尿等檢查設備之機構進行體檢。以下是新生體檢可參考之醫療診所。

醫療診所	地點/連絡電話	營業時間
博思診所	新北市林口區中正路20號1樓 (02)2601-5666	星期一、二、四、五 08:30-12:00,17:00-20:00 星期三 17:00-20:00 星期六 08:30-12:00
明揚診所	新北市林口區中山路192號1-2樓 (02)2603-5801	星期一～星期五 08:30-12:00,15:00-20:00 星期六 08:30-12:00
啟新診所	台北市中山區建國北路三段42號5樓 (02)2507-0723	星期一～星期五 08:00-11:30,13:00-16:30 星期六 08:00-11:30 本校可預約時段為下午 請先上網預約 https://www.ch.com.tw/index.aspx?sv=ch_register&chapter=register
樂活診所	台北市大安區師大路12號 (02)2368-3883	星期一～星期五 09:00-12:00 14:00-17:00 18:00-21:00 星期六 09:00-12:00 請事先以電話預約

7-4 居留體檢項目

- 「居留體檢」檢查項目，請參看僑先部官網連結-[居留或定居健康檢查項目表](#)。或至衛生福利部疾病管制署網頁下載。
- 「居留體檢」請參考衛生福利部疾病管制署公告之「[外國人健檢指定醫院名單\(國內\)](#)」。請先洽詢醫院受理健康檢查的時間，再行前往。部分醫院須事先預約。

居留或定居健康檢查項目表
Health Certificate for Residence Application
(醫院名稱、地址、電話、傳真) 檢查日期 / Date of Examination
(Hospital's Name, Address, Tel, Fax) YYYY/MM/DD

基本資料 / Basic Data

姓名 / Name	性別 / Sex: <input type="checkbox"/> 男 / M <input type="checkbox"/> 女 / F	照片 / Photo
身分證字號 / ID No.	護照號碼 / Passport No.	
出生年月日 / Date of Birth: <u>YYYY/MM/DD</u>	國籍 / Nationality	
年齡 / Age	聯絡電話 / Phone No.	

實驗室檢查 / Laboratory Examinations

A. 胸膈 X 光胸膈檢查 / Chest X-ray for Tuberculosis:
X光發現 / Findings: _____
判定 / Result: 合格 / Passed 疑似肺結核 / TB suspect 無法確認診斷 / Pending 不合格 / Failed
 孕婦或 12 歲以下兒童免驗 / Not required for pregnant women or children under 12 years of age

B. 糞內寄生蟲蟲體檢查 / Stool Examination for Parasites:
 陽性、種名 / Positive, Species _____ 陰性 / Negative
 其他可不予治療之腸內寄生蟲 / Other parasites that do not require treatment _____
 來自附錄三之國家/地區者免驗 / Not required for applicants from countries/areas listed in Appendix 3

C. 梅毒血清檢查 / Serological Tests for Syphilis:
檢驗 / Tests:
a. RPR VDRL
 陽性 / Positive, 效價 / Titters _____ 陰性 / Negative, 效價 / Titters _____
b. TPHA TPPA FTA-abs TPLA EIA CIA
 陽性 / Positive, 效價 / Titters _____ 陰性 / Negative, 效價 / Titters _____
c. other _____ 陽性 / Positive, 效價 / Titters _____
 陰性 / Negative, 效價 / Titters _____
判定 / Result: 合格 / Passed 不合格 / Failed
 15 歲以下兒童免驗 / Not required for children under 15 years of age

D. 麻疹及德國麻疹之抗體陽性檢查報告或預防接種證明 / Proof of Positive Measles and Rubella Antibody or Measles and Rubella Vaccination Certificates:
a. 抗體檢查 / Antibody Tests
麻疹抗體 / Measles Antibody 陽性 / Positive 陰性 / Negative 未確定 / Equivocal
德國麻疹抗體 / Rubella Antibody 陽性 / Positive 陰性 / Negative 未確定 / Equivocal
b. 預防接種證明 / Vaccination Certificates (證明應包含接種日期、接種院所及疫苗批號；接種日期與出國日期應至少間隔兩週 / The certificate should include the date of vaccination, the name of administering hospital or clinic and the batch no. of vaccine; the date of vaccination should be at least two weeks prior to traveling overseas.)
 麻疹預防接種證明 / Measles Vaccination Certificate
 德國麻疹預防接種證明 / Rubella Vaccination Certificate
c. 有接種禁忌, 暫不適宜預防接種 / Having contraindications, not suitable for vaccination

漢生病檢查 / Examinations for Hansen's Disease

全身皮膚視診結果 / Skin Examination
 正常 / Normal
 異常 / Abnormal: 非漢生病 / Not related to Hansen's disease: _____
 疑似漢生病須進一步檢查 / Hansen's disease suspect who needs further examinations
a. 病理科切片 / Skin Biopsy: _____
b. 皮膚抹片 / Skin Smear: 陽性 / Positive 陰性 / Negative
c. 皮膚病結合感覺喪失或神經腫大 / Skin lesions combined with sensory loss or enlargement of peripheral nerves: 有 / Yes 無 / No

判定 / Result:
 合格 / Passed 須進一步檢查 / Needs further examinations 不合格 / Failed
 來自附錄四之國家/地區者免驗 / Not required for applicants from countries/areas listed in Appendix 4

健康檢查總結果 / The final result of health examination:
 合格 / Passed 須進一步檢查 / Need further examinations 不合格 / Failed

負責醫師簽章 / Signature of Chief Medical Technologist: _____

負責醫師簽章 / Signature of Chief Physician: _____

醫院負責人簽章 / Signature of Superintendent: _____

日期 / Date: YYYY/MM/DD

備註 / Note: 未證明三個月內有效。 / The certificate is valid for three months.

Chapter 8 保險

- 僑生來臺就學期間前 6 個月參加僑生傷病醫療保險,且均須參加學生團體保險。

同時依健保法規定,符合投保資格之僑生必須依法參加健保。規定如下,請參照:

- (1) 因二代健保實施,僑生參加健保0等待期為在臺灣地區居留期間合計達 6 個月,其出境 1次且未超過 30 天。(此 6 個月以居留證領取日期開始計算)
- (2) 申請健保卡者須移民署審核出境紀錄符合資格後始可辦理,同學於在學期間 (領取健保卡前)如有出境超過 30 天或出境 2 次(含以上),即不符健保申辦資格。
- (3) 如因出境超過 30 天或出境 2 次(含以上)導致無法參加健保者,除不得再次參加僑保外,實際來台居留日需至大學入學後重新計算,符合資格者再由大學協助申請健保。

保險類別	保險期間	保險費用	說明
僑生傷病醫療保險	2026/2/25~ 2026/8/24	新臺幣1,200元 NT\$1,200(由僑委會補助50%，參加僑生自行負擔50%)	1.疾病之門診或住院治療 2.意外之門診或住院治療 3.門診限每日1次，每次理賠上限為新臺幣1,000元 4.同一次住院理賠金額以新臺幣12萬元為上限
學生團體保險	2026/2/1~ 2026/8/31	新臺幣295元 /7個月	1.意外受傷之門診或住院治療 2.因疾病住院治療
全民健康保險	符合健保資格 投保日~結業	新臺幣826元/月	如有清寒證明文件須經審查符合資格者僑委會補助每月413元
自費醫療保險		新臺幣3,000元 /6個月	開學後逕洽學務組協助辦理

※詳細保障內容以各保單條款規範為準

附註:依全民健康保險法第 91 條規定:保險對象不依本法規定參加本保險者,處新臺幣三千元以上一萬五千元以下罰鍰,並追溯自合於投保條件之日起補辦投保,於罰鍰及保險費未繳清前,暫不予保險給付。

Chapter 9 中華郵政/銀行開戶

Q:外國人需要準備什麼文件開戶？

身份	必備文件/注意事項
外籍人士	1.居留證 2.第二身分證明文件(護照、健保卡或駕照等) 3.印鑑 *親自辦理，不得委託他人代辦。
因歸化我國國籍而取得國民身分證之外籍人士	1.國民身分證 2.第二身分證明文件 3.印鑑 *並請檢具登載有原統一證號之文件（如具「詳細記事」內容之戶籍謄本、原居留證影本、或其他載有統一證號之文件）

★ 無居留證者，須提示護照、[「中華民國統一證號基資表」](#)及印鑑方可辦理。

(請向內政部移民署各縣市服務站申請，查詢電話：02-2388-9393；0800-024-111)

林口臺師大郵局（校內）

地址	營業時間	聯絡電話
24449新北市林口區仁愛路一段2號	星期一 08:30-11:30, 12:30-17:00 星期三 08:30-11:30, 12:30-17:00 星期四 08:30-11:30, 12:30-17:00 (星期二、五、六、日 休息)	(02) 2601 8293

學校附近的郵局

	地址	營業時間	聯絡電話
林口中正郵局	244新北市林口區中山路97巷10號2樓	星期一～星期五 08：30 - 17：30 星期六 09：00 - 12：00 星期日 休息	02 2601 1016
林口郵局	244新北市林口區文化二路一段8號	星期一～星期五 08：30-18：00 星期六 09：00-12：00 星期日 休息	02 2608 5028
林口中湖頭郵局	244新北市林口區中山路683號	星期一～星期五 08：30 - 17：00 星期六 休息 星期日 休息	02 2602 1606

學校附近的銀行 (營業時間:星期一~星期五 09:00-15:30)

- 合作金庫銀行 林口文化分行 (新北市林口區文化二路一段 62-5 號)
- 第一商業銀行 林口工二分行 (新北市林口區中山路 498 號)
- 台北富邦銀行 林口簡易型分行 (新北市林口區文化三路一段 441 號)

Chapter 10 工作證

工作許可證申請辦法

1

申請工作許可證

1. 境外學生求學期間如欲在臺灣工作（不論是在校內或校外），依規定必須先申請並取得工作許可證後，才能開始工作。
2. 若未依規定申請工作證即受僱為他人工作者，得處新臺幣3萬元以上，15萬以下之罰鍰。請特別注意！

2

適用對象

1. 依「外國學生來臺就學辦法」且就讀於公立或已立案私立大專校院之外國留學生。
2. 依「僑生回國就學及輔導辦法」規定輔導入學之僑生。
3. 依「香港澳門居民來臺就學辦法」規定入學之港澳生。

3

申請方式

step
1

至勞動部
線上申辦網
新增申請案件

step
2

於勞動部線上申辦
網輸入申請資料及
上傳檔案(護照、
學生證、當學期在
學證明、ARC)

step
3

點選送學校
審核

step
4

勞動部審核



操作指引--<https://ezwp.wda.gov.tw/wcfonline/wSite/download/student.pdf>

1. 工作證申請約需7-10個工作天(不含假日)。
2. 連結至勞動部申辦網：<https://ezwp.wda.gov.tw>



3. 申請帳號

4. 登入並新增申請案件

- a. 工作許可：首次申請、許可期間到期者請選此項
- b. 補發許可：許可期間未到期但遺失者請選此項

5. 至勞動部申辦網上傳檔案

- a. 上傳有效期間之護照檔至護照影本資料夾裡。
- b. 上傳學生證正面檔案至學生證影本資料夾裡。
- c. 上傳有效期間之正反面ARC至居留證正反面影本資料夾裡。
- d. 當學期在學證明至其他資料夾(含學校要求文件)

6. 點選送學校審核

- a. 請隨時上系統(點選案件管理)查看案件狀態，如顯示已發文，才表示勞動部審核完成，如果有被退回或補件等狀況，系統皆會顯示原因，請更正後再次點選送學校審核。

Chapter 11 學校行事曆

國立臺灣師範大學僑生先修部 114 學年度春季班教學行事曆

(115 年 2 月 1 日至 115 年 7 月 31 日)

僑先部 114 年 5 月 28 日 113
學年度第 4 次部務會議修正
通過

月 份	週次	日期							行事紀要
		一	二	三	四	五	六	日	
二 月	第一週							1	1 日 114 年度第 2 學期開始 9 日 春季班新生入住宿舍 15 日 除夕前一日 16 日 除夕 17-19 日 春節 20 日 補假(除夕前一日遇例假日補假 1 日) 23 日 秋季班開始上課/春季班註冊、新生入學輔導 24 日 春季班開始上課 27 日 補假(和平紀念日遇例假日補假 1 日) 28 日 和平紀念日(放假 1 日)
		2	3	4	5	6	7	8	
三 月	第一週							1	
	第二週	2	3	4	5	6	7	8	
	第三週	9	10	11	12	13	14	15	
	第四週	16	17	18	19	20	21	22	
	第五週	23	24	25	26	27	28	29	
	第六週	30	31						
四 月	第六週			1	2	3	4	5	5 日 上課達三分之一 3 日 補假(兒童節遇例假日補假 1 日) 4 日 兒童節(放假 1 日) 5 日 民族掃墓節(放假 1 日) 6 日 補假(民族掃墓節遇例假日補假 1 日) 13-17 日 春/秋季班期中考試(含特輔班)
	第七週	6	7	8	9	10	11	12	
	第八週	13	14	15	16	17	18	19	
	第九週	20	21	22	23	24	25	26	
	第十週	27	28	29	30				
五 月	第十週					1	2	3	1 日 勞動節(放假 1 日) 10 日 上課達三分之二 22 日 休學申請截止 25-29 日 春/秋季班期末考週
	第十一週	4	5	6	7	8	9	10	
	第十二週	11	12	13	14	15	16	17	
	第十三週	18	19	20	21	22	23	24	
	第十四週	25	26	27	28	29	30	31	
六 月	第十五週	1	2	3	4	5	6	7	5 日 104 週年校慶 8-10 日 結業考/特輔班期末考 12 日 結業典禮 15 日 暑假開始 19 日 端午節(放假 1 日)
	第十六週	8	9	10	11	12	13	14	
		15	16	17	18	19	20	21	
		22	23	24	25	26	27	28	
		29	30						
七 月				1	2	3	4	5	31 日 114 學年度第 2 學期結束
		6	7	8	9	10	11	12	
		13	14	15	16	17	18	19	
		20	21	22	23	24	25	26	
		27	28	29	30	31			

Chapter 12 校園生活資訊

12-1 林口校區配置圖



(請參看僑先部官網-校區地圖)

12-2 餐廳/福利社/宗教室/健康中心/學輔室

1. 餐廳

學生餐廳由外包廠商經營，每日三餐均自費用餐。



2. 福利社

校內商店及宿舍智fun機提供食品、飲料、文具及生活用品等。

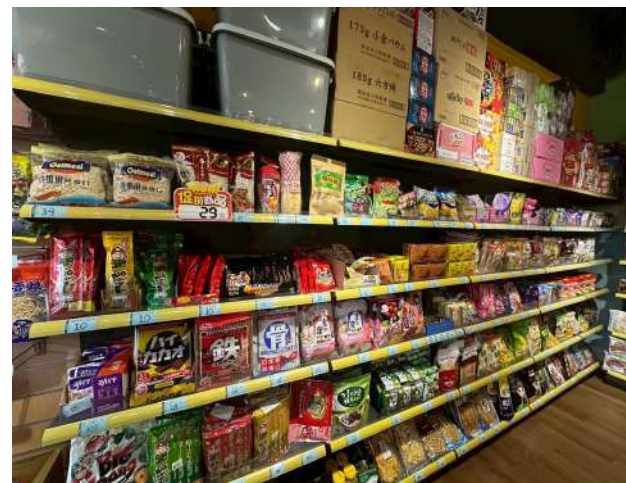
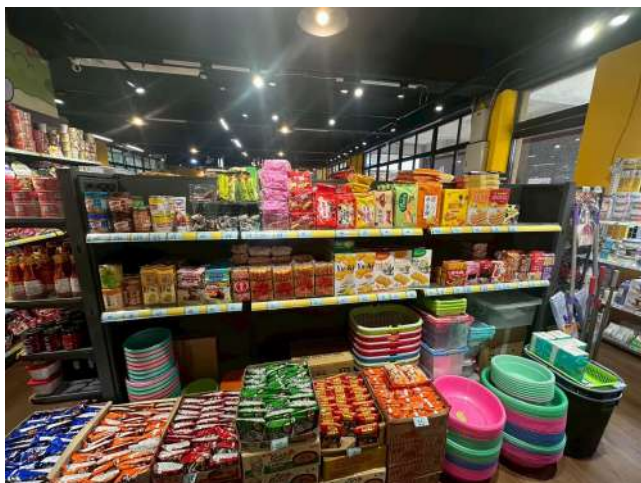

3. 宗教室

博雅樓2樓設有基督、天主、佛、道及伊斯蘭教祈禱室，歡迎多加利用。

4. 健康中心/學輔室



12-3 校園安全之叮嚀

1. 本校為生態校園，樹木茂盛綠意盎然，偶有蜈蚣或蛇類等出現，夜間活動時請特別注意自身安全，尤其盡量避免靠近草叢，或在黑暗處活動。
2. 依菸害防制法規定，大專校院為全面禁菸場所（含學校宿舍），故本校全面禁菸(含電子煙)，未滿20歲者不得吸菸，違反者應接受戒菸教育，於禁菸場所吸菸，違者處新臺幣2,000至10,000元罰鍰。
3. 校門外仁愛路設有觀景台，駐足民眾甚多，同學往來行走時如遇可疑複雜人士，請加速通過。夜間外出建議結伴同行，以策安全。(校門口936公車或社區巴士可免費搭乘至林口老街。)
4. 校園內時有無主流浪貓狗，請勿逗弄餵食。

12-4 聯絡資訊

單位	業務項目	聯繫資訊
教務組	註冊、繳費、延遲入學、保留入學資格	位於僑先部行政大樓二樓 TEL: 886-2-7749- 8267 FAX: 886-2-2601-9671 Email:timg215487@ntnu.edu.tw
學務組	居留證、各類保險、獎學金	位於僑先部行政大樓一樓 TEL: 886-2-7749-8281
學務組	校園安全事故緊急電話(值班專責導師專線)	TEL: 886-2-7749-8294 *TEL: 886-905-398-235 (校安24小時緊急電話)
健康中心	就醫、特殊疾病、身心症狀、新生健康檢查	TEL:886-2-7749-8424
學生宿舍	床位、入住、外宿	TEL:886-2-7749-8297 *TEL: 886-965-030-975 (宿舍24小時緊急電話)
進修推廣學院	提供住宿服務 如有家屬陪伴新生註冊住宿需求者可參考	TEL:886-2-7749-5800 (台北校區) TEL:886-2-7749-8247 (林口校區)

Chapter 13 僑先部官網鏈接

1. 課程資訊/課程架構

- <https://www.nups.ntnu.edu.tw/textbook>
- <https://www.nups.ntnu.edu.tw/course-content>

2. 僑先部各科教材簡介

- <https://reurl.cc/rYom91>
- <https://www.nups.ntnu.edu.tw/course-content>

3. 學則

- <https://www.nups.ntnu.edu.tw/down/a/177>

4. 學費/獎助學金

- <https://www.nups.ntnu.edu.tw/scholarships-tuition>

5. 僑先部學生啟用網路帳號操作指引

- <https://reurl.cc/x37LEL>

6. 僑先部學生啟用Moodle 數位學習平台方式

- <https://reurl.cc/qYLrON>